

DETERMINA DEL DIRIGENTE

n. 399 del 30 luglio 2018

Oggetto: **C.O. FIT – Oggetto: Decisione di esecuzione (UE) 2015/893 della Commissione – Misure obbligatorie per il controllo e l'eradicazione del tarlo asiatico *Anoplophora glabripennis* nella Regione Marche - Annullamento D.D. n. 284/DIRA del 21.07.17 - Anno 2018**

DETERMINA

1. Di dichiarare zona infestata per la presenza di *A. glabripennis* la superficie individuata negli allegati 1 e 2 del presente decreto e visualizzabile sul sito <http://www.tarloasiatico.marche.it/it/>, costituita dalle zone in cui la presenza dell'organismo specificato è stata confermata e che comprende tutte le piante che presentano sintomi causati da *A. glabripennis*; la superficie delle zone infestate ricade in due province. Nella provincia di Fermo sono compresi del tutto o in parte i comuni di Belmonte Piceno, Fermo, Grottazzolina, Magliano di Tenna, Monte Giberto, Montegiorgio, Montottone, Ponzano di Fermo, Porto San Giorgio e Rapagnano; nella provincia di Ancona è compreso in parte il territorio dei comuni di Ostra e Senigallia;
2. Di dichiarare zona cuscinetto per la presenza di *A. glabripennis* la superficie individuata negli allegati 1 e 2 del presente decreto e visualizzabile sul sito <http://www.tarloasiatico.marche.it/it/>, costituita dalle zone con un raggio di 2 km oltre i confini delle zone infestate; la superficie delle zone cuscinetto ricade per il focolaio in provincia di Fermo nei comuni di Belmonte Piceno, Fermo, Monte Giberto, Monte Vidon Combatte, Montegiorgio, Monterubbiano, Monte San Pietrangeli, Montottone, Ponzano di Fermo, Porto San Giorgio, Rapagnano, Torre San Patrizio e per il focolaio in provincia di Ancona nei comuni di Belvedere Ostrense, Ostra, Ostra Vetere, Tre Castelli e Senigallia.
3. Di dichiarare zona delimitata per la presenza di *A. glabripennis* le superfici costituite dalle zone infestate e dalle zone cuscinetto;
4. Di applicare all'interno delle zone infestate le seguenti misure:
 - a) monitoraggio intensivo di tutte le piante ospiti e delle piante specificate come definite nell'allegato A del Decreto ASSAM n. 372/DIRA del 09.10.2015 recante per oggetto "Decisione (UE) 2015/893 - Misure obbligatorie di controllo e eradicazione di *Anoplophora glabripennis* Motschulsky nelle Marche. Revoca della Determina Assam n. 596/DET del 30.09.14. Misure di abbattimento, trasporto, stoccaggio e cippatura. Anno 2015." per verificare la presenza di *A. glabripennis*;
 - b) abbattimento e cippatura di tutte le piante infestate da *A. glabripennis* secondo le modalità prescritte dal Servizio Fitosanitario Regionale nel decreto del Direttore ASSAM n. 372/DIRA del 09.10.2015;
 - c) abbattimento e cippatura, secondo le modalità prescritte dal Servizio Fitosanitario Regionale, di tutte le piante specificate presenti entro il settore attivo (come definito nell'allegato A del decreto del Direttore ASSAM n. 372/DIRA del 09.10.2015), salvo diversa disposizione del Servizio Fitosanitario Regionale;
 - d) divieto di vendita e trasporto delle piante sensibili fatta eccezione per le piante spostate ai sensi del Decreto del Direttore ASSAM n. 91/DIRA del 31.01.2017 recante per oggetto: *D.Lgs. 214/05 - Procedure fitosanitarie per spostamento di piante, legname e legno di imballaggio specificati originari di una zona delimitata per Anoplophora glabripennis Motschulsky nelle Marche o*



- introdotti in essa. Anno 2017 - e fatte salve ulteriori disposizioni del Servizio Fitosanitario Regionale emanate in applicazione della Decisione di esecuzione (UE) 2015/893;*
- e) divieto di messa a dimora, delle piante specificate;
 - f) trattamenti insetticidi contro gli adulti secondo le modalità prescritte dal Servizio Fitosanitario Regionale;
 - g) divieto di trasporto di legname infestato e legname specificato fatta eccezione per il legname infestato e per il legname specificato trasportati ai sensi del Decreto del Direttore ASSAM 91/DIRA del 31.01.2017;
5. Di applicare all'interno delle zone cuscinetto le seguenti misure:
- a) monitoraggio intensivo di tutte le piante ospiti e delle piante specificate come definite nell'allegato A del decreto del Direttore ASSAM n. 372/DIRA del 09.10.2015, per verificare la presenza di *A. glabripennis*
 - b) in caso di riscontro della presenza dell'organismo nocivo o di suoi sintomi, abbattimento e cippatura, secondo le modalità prescritte dal Servizio Fitosanitario Regionale, di tutte le piante infestate da *A. glabripennis*;
 - c) in caso di riscontro della presenza dell'organismo nocivo o di suoi sintomi, abbattimento e cippatura, secondo le modalità prescritte dal Servizio Fitosanitario Regionale, di tutte le piante specificate presenti entro il settore attivo (come definito nell'allegato A del decreto del Direttore ASSAM n. 372/DIRA del 09.10.2015);
 - d) divieto di vendita e trasporto delle piante sensibili fatta eccezione per le piante spostate ai sensi del Decreto del Direttore ASSAM n. 91/DIRA del 31.01.2017 e fatte salve ulteriori disposizioni del Servizio Fitosanitario Regionale emanate in applicazione della Decisione di esecuzione (UE) 2015/893;
 - e) divieto di messa a dimora, delle piante specificate;
 - f) in caso di riscontro della presenza dell'organismo nocivo o di suoi sintomi, trattamenti insetticidi contro gli adulti secondo le modalità prescritte dal Servizio Fitosanitario Regionale;
 - g) divieto di trasporto di legname infestato e legname specificato fatta eccezione per il legname infestato e per il legname specificato trasportati ai sensi del Decreto del Direttore ASSAM n. 91/DIRA del 31.01.2017;
6. Di applicare al di fuori delle zone delimitate le seguenti misure:
- a) monitoraggio intensivo delle piante ospiti e delle piante specificate come definite nell'allegato A del decreto del Direttore ASSAM n. 372/DIRA del 09.10.2015, per verificare la presenza di *A. glabripennis*;
 - b) in caso di riscontro della presenza dell'organismo nocivo o di suoi sintomi, abbattimento e cippatura, secondo le modalità prescritte dal Servizio Fitosanitario Regionale, di tutte le piante infestate da *A. glabripennis*;
 - c) in caso di riscontro della presenza dell'organismo nocivo o di suoi sintomi, abbattimento e cippatura, secondo le modalità prescritte dal Servizio Fitosanitario Regionale, di tutte le piante specificate presenti entro il settore attivo (come definito nell'allegato A del decreto del Direttore ASSAM n. 372/DIRA del 09.10.2015);
 - d) in caso di riscontro della presenza dell'organismo nocivo o di suoi sintomi, trattamenti insetticidi contro gli adulti secondo le modalità prescritte dal Servizio Fitosanitario Regionale;
7. Di revocare il decreto ASSAM n. 284/DET del 21.07.2017 sostituendolo con il presente decreto, specificando che qualunque riferimento ad esso contenuto in altri atti è da intendersi riferito al presente decreto a far data dalla sua entrata in vigore.
8. Di provvedere alla pubblicazione del presente atto per estratto sul sito www.norme.marche.it, ai sensi della DGR n. 573/2001;
9. Di attestare l'avvenuta verifica dell'inesistenza di situazioni anche potenziali di conflitto di interesse ai sensi dell'art. 6 bis della L. n. 241/90;





AGENZIA SERVIZI SETTORE AGROALIMENTARE DELLE MARCHE
SERVIZIO FITOSANITARIO REGIONALE

Le misure fitosanitarie di cui al presente atto sono in applicazione del Piano d'azione regionale predisposto con D.G.R. n. 1730 del 27.12.2013.

Fatte salve diverse disposizioni le misure di abbattimento e cippatura emanate con il presente decreto, ai sensi del D.L.vo n. 214/2005, sono a cura e spese del proprietario e/o possessore dei vegetali interessati dalla misura fitosanitaria.

Il mancato rispetto degli obblighi e delle prescrizioni contenute nel presente atto comporterà, l'applicazione delle sanzioni amministrative previste dall'art. 54 del D.L.vo n. 214/2005.

Il Servizio Fitosanitario Regionale - ASSAM comunica tempestivamente al Servizio Fitosanitario Centrale, al Servizio Agricoltura della Giunta Regionale e ai Comuni interessati l'individuazione delle zone delimitate e delle misure fitosanitarie adottate con il presente atto.

Per quanto non previsto dal presente decreto si applicano le disposizioni della Decisione di esecuzione (UE) 2015/893 e del Piano d'azione regionale predisposto con D.G.R. n. 1730 del 27.12.2013.

L'elenco delle piante specificate è incluso nell'allegato A del Decreto n. 372/DIRA del 09.10.2015 scaricabile al link <http://www.tarloasiatico.marche.it/it/normative.html>

Il presente atto non è soggetto a controllo.

Dal presente atto non deriva né può derivare alcun impegno di spesa.

Il presente atto si compone di n.10 facciate, comprensive del documento istruttorio e degli allegati.

IL DIRIGENTE
(Dott. Uriano Meconi)

Documento informatico firmato digitalmente





ALLEGATI
N. 2 Allegati

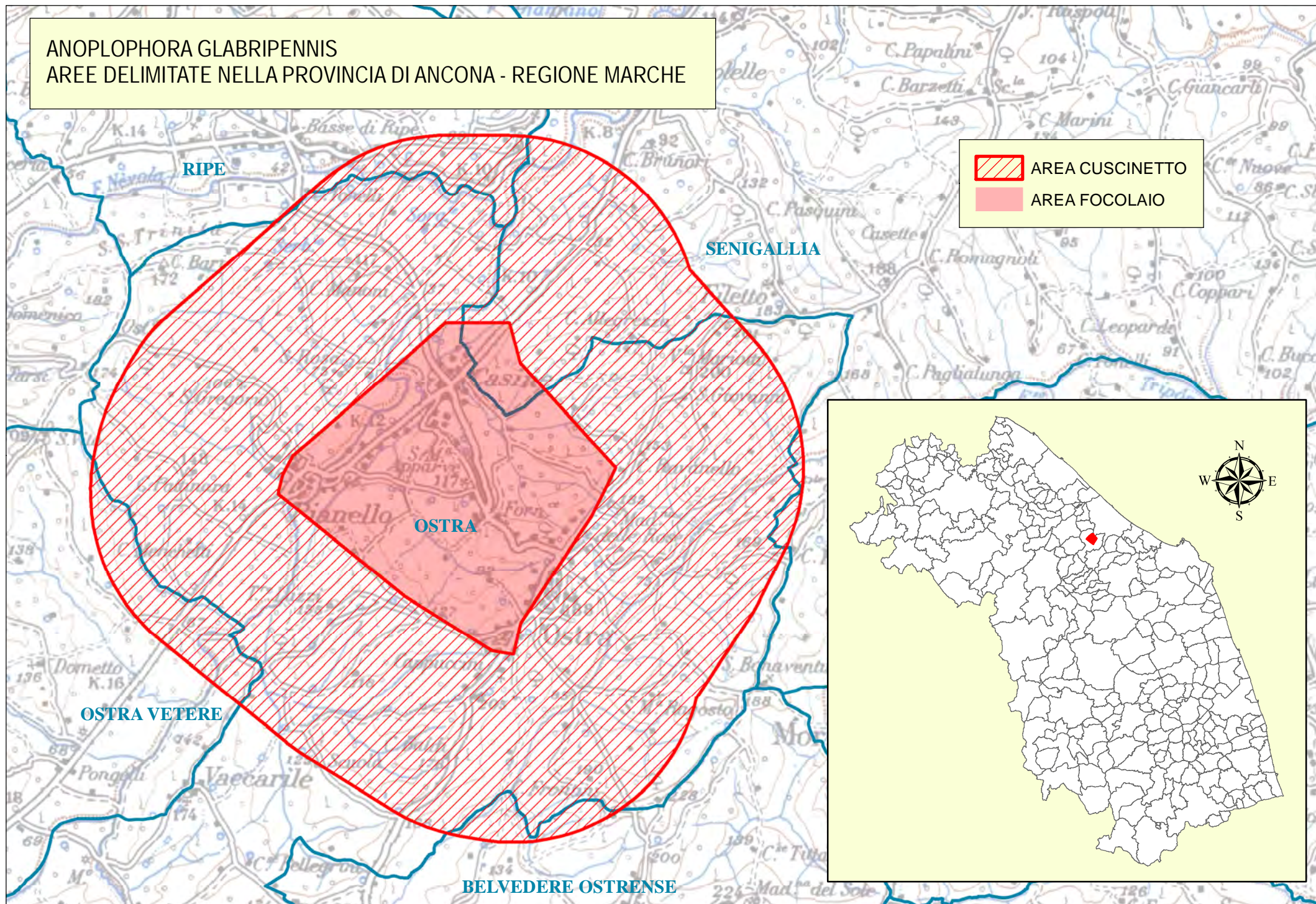

ANOPIOPHORA GLABRIPENNIS
AREE DELIMITATE NELLA PROVINCIA DI ANCONA - REGIONE MARCHE



 AREA CUSCINETTO
 AREA FOCOLAIO



ANOPLOPHORA GLABRIPENNIS
AREE DELIMITATE NELLA PROVINCIA DI FERMO - REGIONE MARCHE

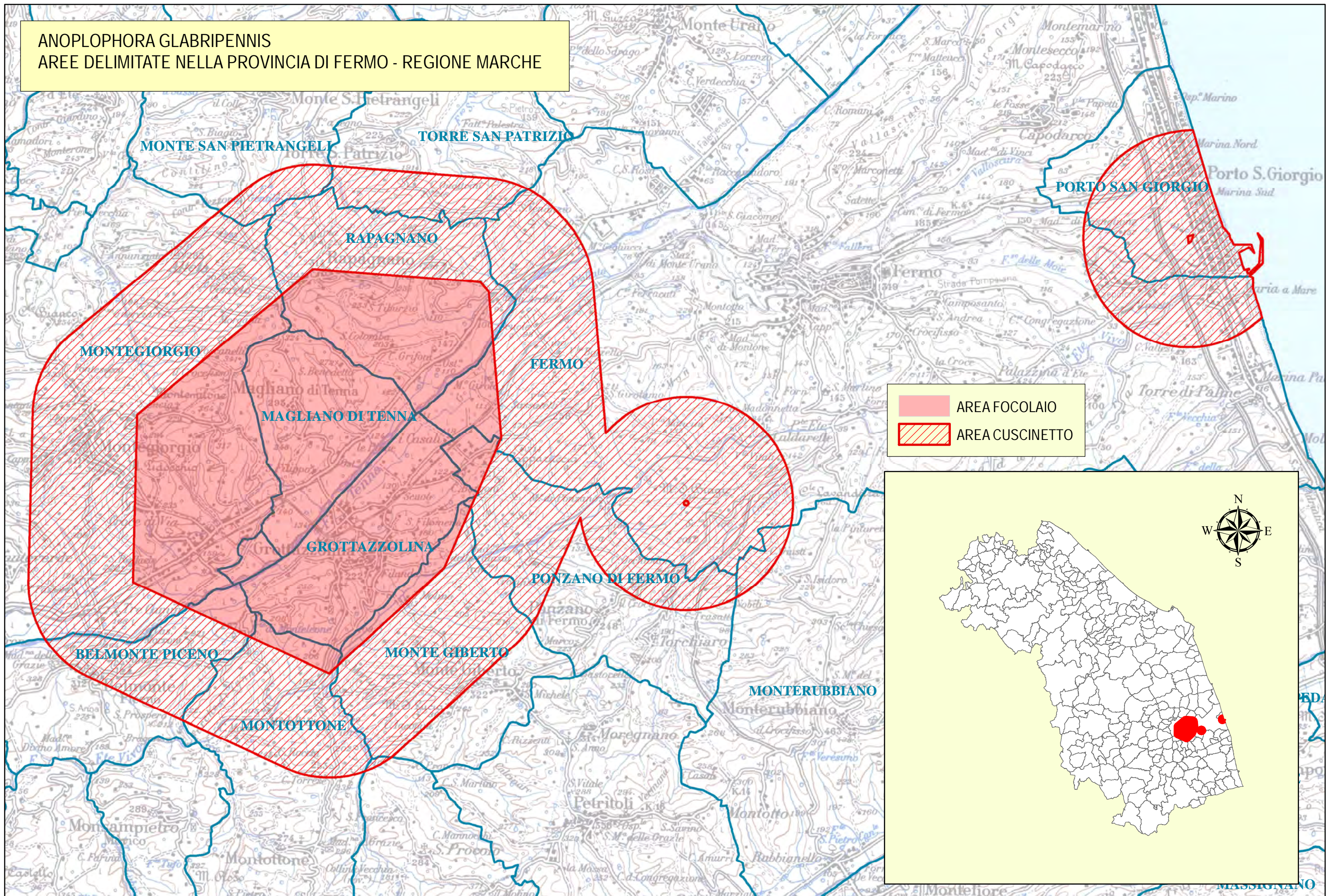

AREA FOCOLAIO
AREA CUSCINETTO

